

El Índice de Confianza en el Gobierno disminuye 1,4% respecto del mes anterior

Febrero 2024
ICG: 2,57
Variación: -1,4%

1. Evolución mensual

La Escuela de Gobierno de la Universidad Torcuato Di Tella da a conocer el Índice de Confianza en el Gobierno (ICG) correspondiente al mes de febrero de 2024. El ICG se confecciona desde noviembre de 2001 en base a una encuesta de opinión pública a nivel nacional y se mide en una escala de 0 a 5.

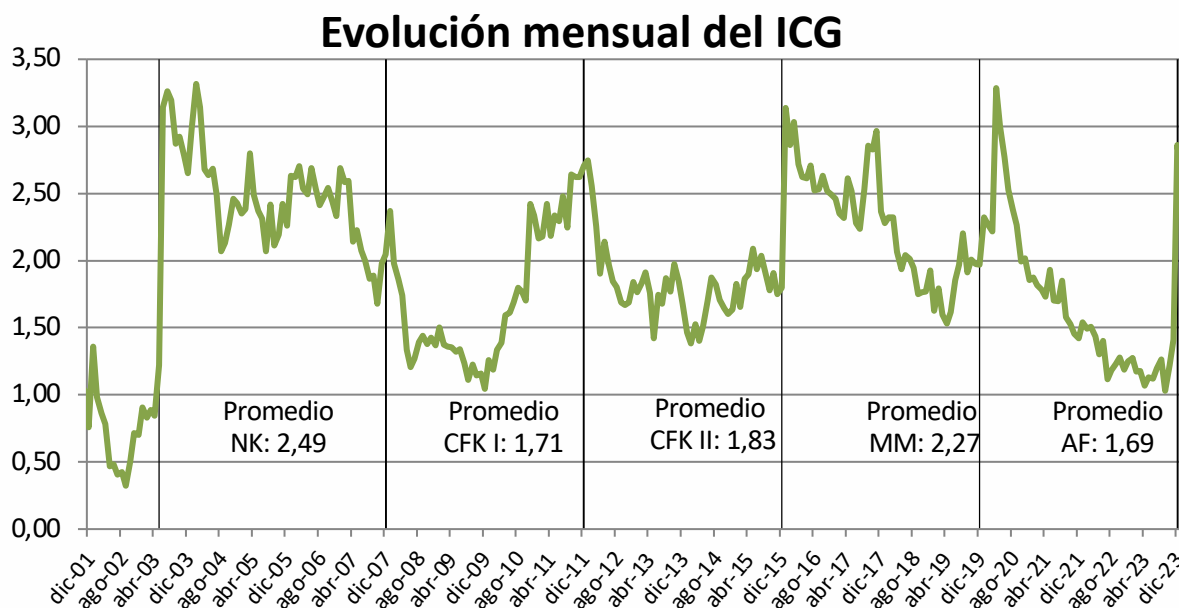

El ICG de febrero fue de 2,57 puntos, con una disminución de 1,4% respecto al mes de enero de 2024. En términos interanuales el índice tuvo una variación positiva de 119,6%. El nivel de confianza actual es 10,1% menor al de la medición de febrero 2016 al comienzo del gobierno de Mauricio Macri, y 13,3% mayor al de la medición de febrero 2020, al comienzo de la gestión de Alberto Fernández.

Comparando períodos de inicio, el valor promedio del ICG en el período diciembre de 2023 a febrero de 2024 es 3,1% mayor que el valor promedio registrado entre diciembre de 2016 y febrero de 2017 (primeros meses de la gestión Macri) y 22,6% mayor que el valor promedio registrado entre diciembre de 2019 y febrero de 2020 (primeros meses de la gestión Fernández).

Por otra parte, si bien en el periodo diciembre 2023 a febrero 2024 el ICG sufrió una caída de apenas 0,1%, puede observarse una significativamente mayor pérdida de confianza en el gobierno en los segmentos más jóvenes y de menor nivel educativo. Entre los jóvenes, la caída fue del 27,2% (contra una caída de 2,6% en el segmento de entre 30-49 años y de 9,2% entre los mayores de 50 años). En relación con el nivel de educación, la caída es de 33,6% en el segmento con educación primaria (contra una caída de 15,9% en el grupo que alcanzó hasta educación secundaria y de 3,1% en el segmento que alcanzó estudios terciarios y/o universitarios).

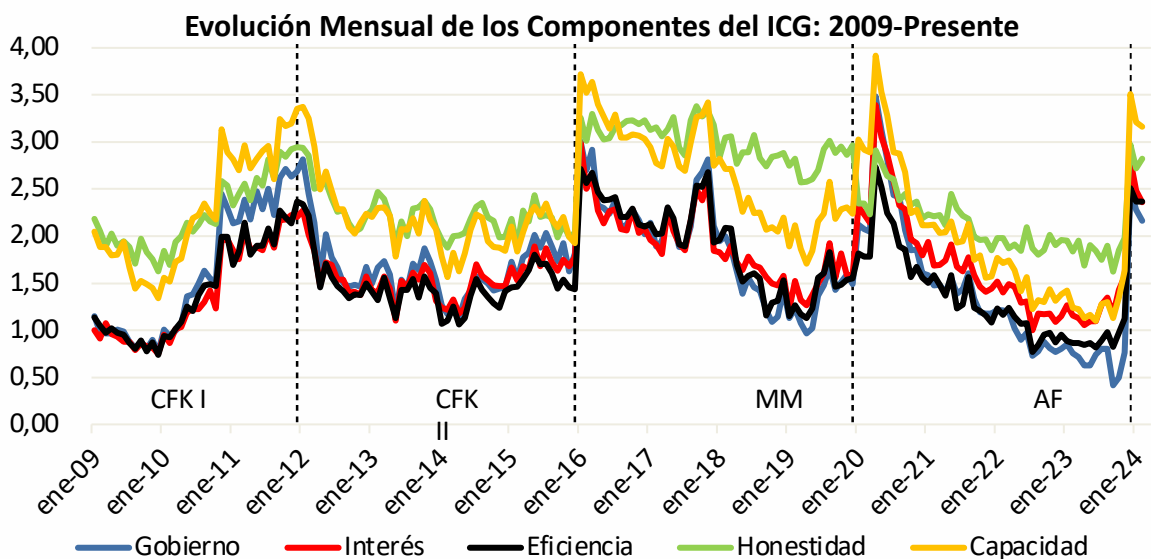

La variación del ICG respecto de enero fue negativa en cuatro de sus cinco componentes: Evaluación general del gobierno (2,16 puntos, -5,1%), Preocupación por el interés general (2,36 puntos, -4,8%), Eficiencia en la administración del gasto público (2,37 puntos, -0,1%), Capacidad para resolver los problemas del país (3,16 puntos, -1,6%). Por último, la variación del ICG respecto de enero fue positiva en la medición de la Honestidad de los funcionarios (2,82 puntos, 3,7%).

Para visualizar de manera más precisa la trayectoria del ICG durante el gobierno de Javier Milei, los siguientes gráficos muestran la evolución mensual del índice, y de sus componentes, a partir de diciembre de 2015.

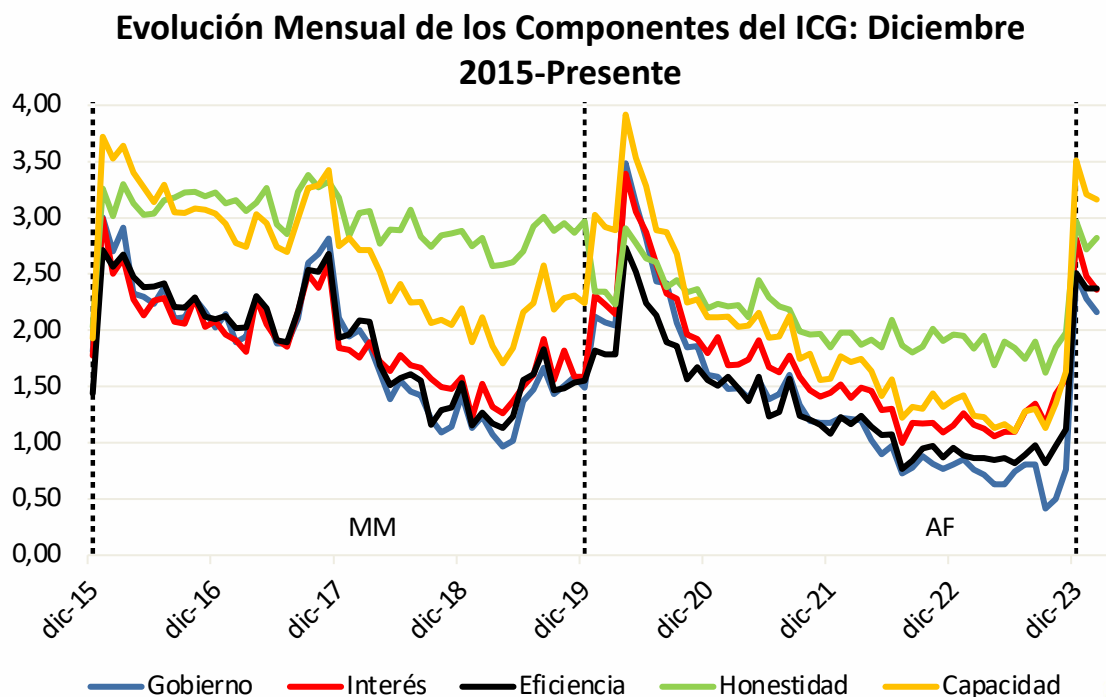
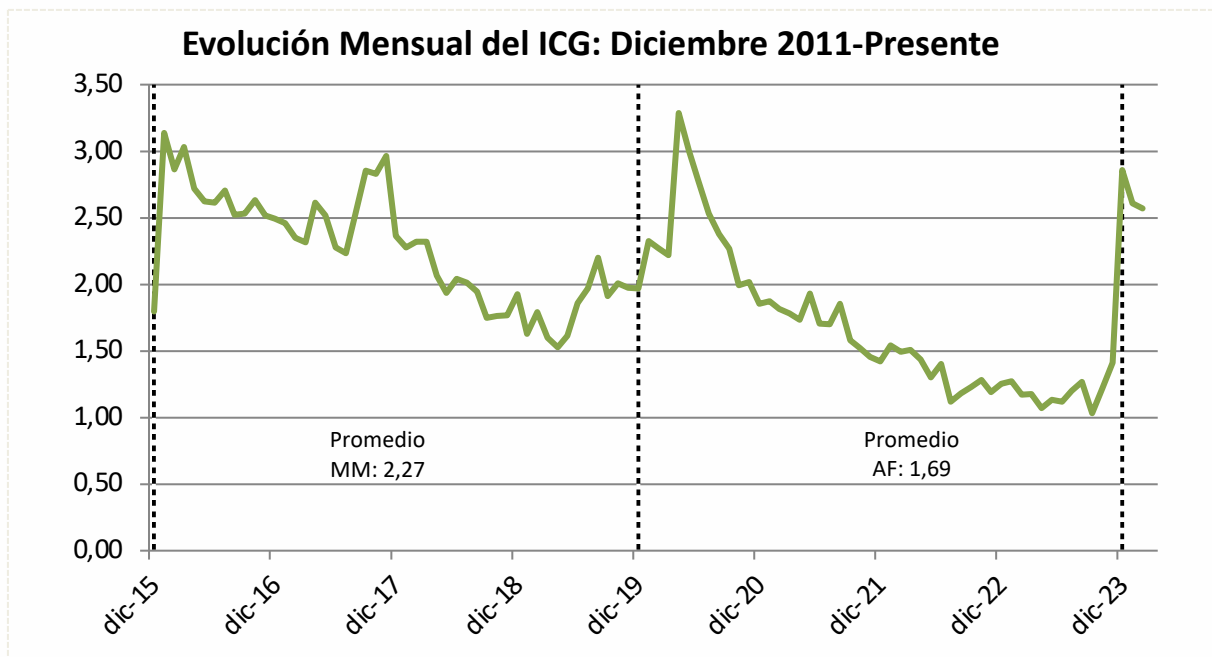

2. Género

Al igual que lo registrado en diciembre y en enero, el ICG de febrero fue mayor entre los hombres (2,73 puntos, con una variación negativa de 2%) que entre las mujeres (2,43 puntos, con una caída de 1%).

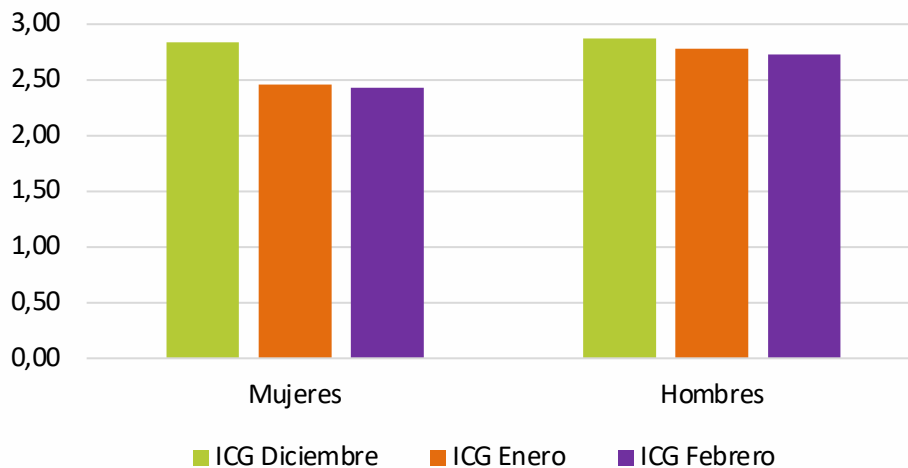

3. Edad

El ICG de febrero fue mayor en el segmento compuesto por personas de entre 30 a 49 años (2,59 puntos, con un aumento de 3%). Le sigue el segmento de mayores de 50 años (2,57 puntos, con una disminución de 2%). Por último, se encuentra el segmento integrado por jóvenes de entre 18 a 29 años (2,52 puntos, con una caída de 12%).

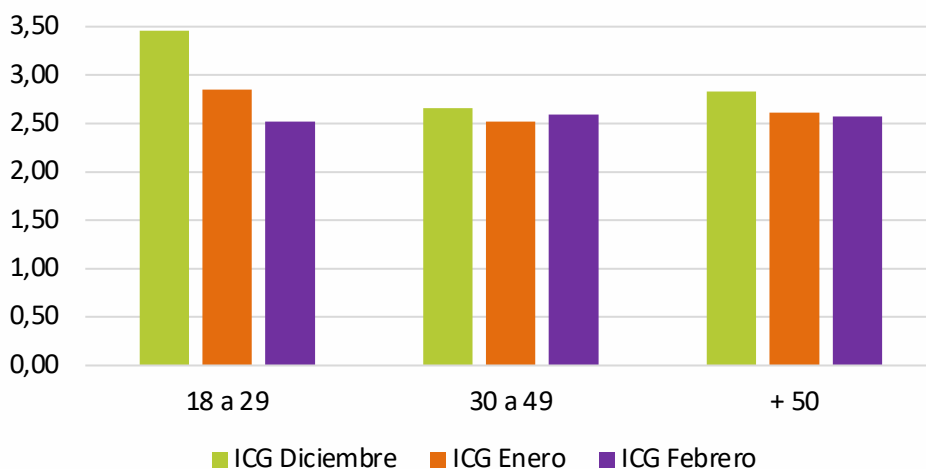

4. Zona Geográfica

Al igual que en diciembre y en enero, el ICG de febrero registró su mayor valor entre quienes viven en el interior (2,86 puntos, con un aumento del 1%). Luego se ubican quienes residen en CABA (2,28 puntos, con una caída de 5%) y por último, quienes residen en GBA (2,08 puntos, con una disminución de 5%).

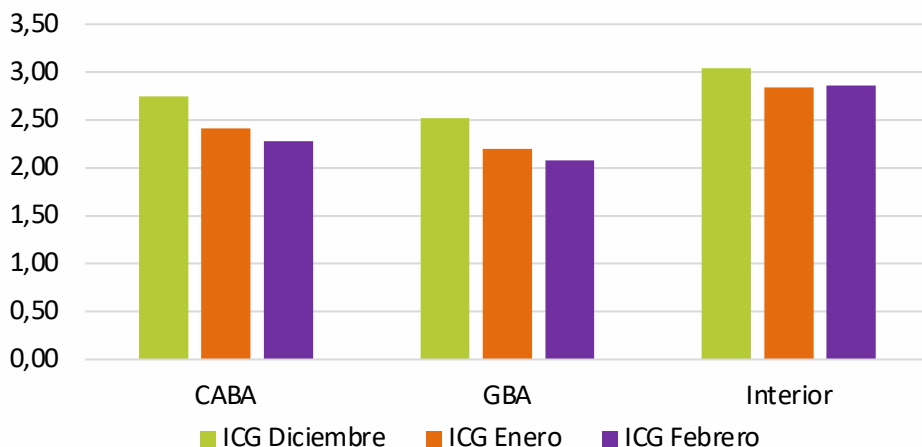

5. Nivel de instrucción

Al igual que en enero, el ICG de febrero registró su mayor valor entre quienes alcanzaron hasta educación terciaria y/o universitaria (2,77 puntos, con un aumento del 1%). Le siguen quienes alcanzaron la educación secundaria (2,43 puntos, con una caída de 3%). Por último se ubican quienes alcanzaron hasta educación primaria (1,82 puntos, con una disminución significativa de 17%).

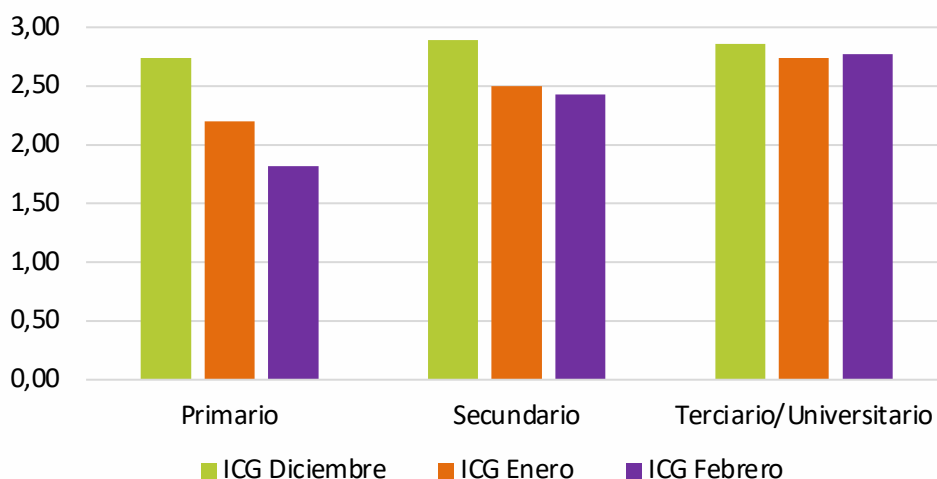

6. Víctimas de delitos

A diferencia de diciembre y enero, el ICG de febrero fue mayor entre aquellos entrevistados que dicen no haber sido (ellos o sus familias) víctimas de delitos en los últimos 12 meses (2,59 puntos, con 0% de variación), que entre quienes dicen haber sido víctimas (2,51 puntos, con una caída de 6%).

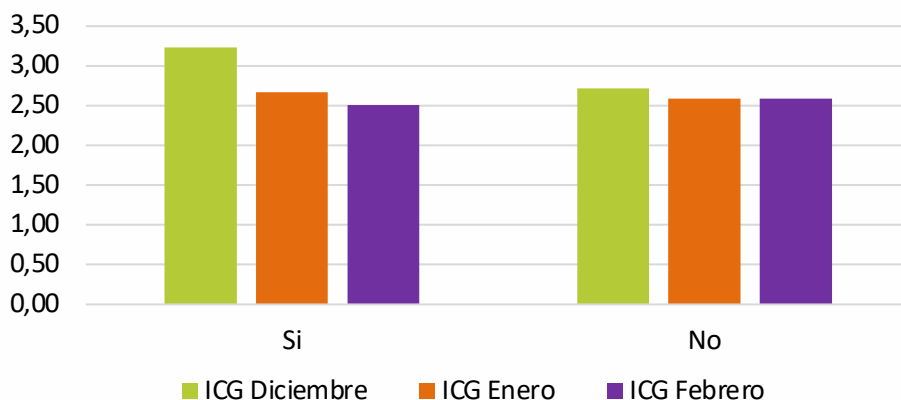

7. Perspectivas económicas

Al igual que en meses anteriores, en febrero el ICG fue considerablemente más elevado entre quienes creen que la situación económica mejorará dentro de un año (4,04 puntos, con una caída del 1%), que entre quienes creen que se mantendrá igual (3,24 puntos con un aumento del 1%) o que empeorará (0,75 puntos, con una fuerte variación negativa de 24%).

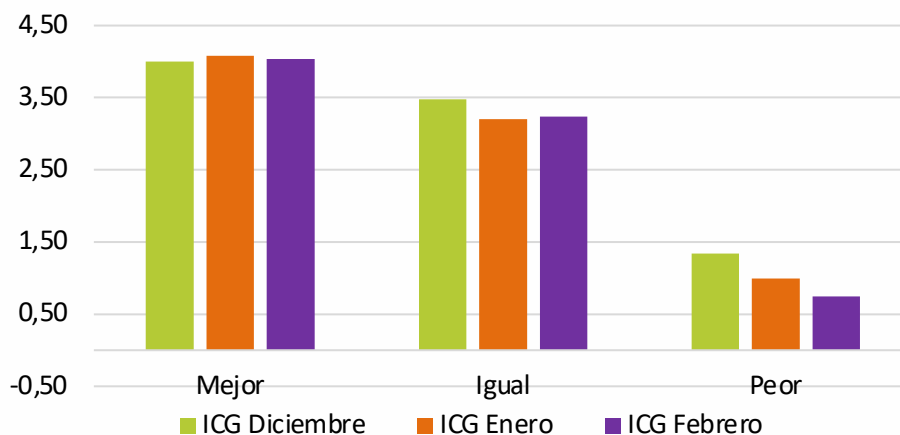

En resumen

El ICG de febrero fue de 2,57 puntos, con una disminución de 1,4% respecto al mes de enero. En términos interanuales el índice tuvo una variación positiva de 119,6%. El nivel de confianza actual es 10,12% menor al de la medición de febrero 2016 al comienzo del gobierno de Mauricio Macri, y 13,3% mayor al de la medición de febrero 2020, al comienzo de la gestión de Alberto Fernández.

En febrero, el ICG fue mayor entre los hombres que entre las mujeres, entre quienes tienen entre 30 y 49 años, entre quienes viven en el interior (en comparación con quienes residen en CABA y en GBA), entre quienes alcanzaron hasta educación terciaria y/o universitaria, entre quienes dicen no haber sido (ellos o sus familias) víctimas de delitos en los últimos 12 meses, y entre quienes creen que la situación económica del país dentro de un año será mejor que la actual.

La variación del ICG respecto de enero fue negativa en cuatro de sus cinco componentes: Evaluación general del gobierno (2,16 puntos, -5,1%), Preocupación por el interés general (2,36 puntos, -4,8%), Eficiencia en la administración del gasto público (2,37 puntos, -0,1%), Capacidad para resolver los problemas del país (3,16 puntos, -1,6%). Por último, la variación del ICG respecto de enero fue positiva en la medición de la Honestidad de los funcionarios (2,82 puntos, 3,7%).

Ficha técnica

Encuesta: realizada por Poliarquía Consultores.

Universo: población general mayor de 18 años, residente en ciudades de más de 10.000 habitantes.

Tipo de encuesta: telefónica.

Características de la muestra: aleatoria, polietápica, estratificada por zonas para la selección de las características y números telefónicos. Selección de los entrevistados en base a cuotas de sexo y edad.

Tamaño de la muestra: 1000 casos en cuarenta y un localidades de todo el país.

Error estándar del ICG para el total de la muestra: $\pm 0,062$. Intervalo de confianza (95%) del ICG: 2.4505 - 2.694

Fechas del trabajo de campo: entre el 31 de enero y el 08 de febrero de 2024.

Por cualquier consulta, contactarse con Darío Judzik (djudzik@utdt.edu) o
Guadalupe Dorna (gdorna@utdt.edu)